

## Brasa Village Handleiding Installaties.

Deze bestaan uit:

- vloerverwarming
- Warmtepomp + boiler
- Thermostaat
- Intercom
- Warmte terug win unit
- Standen schakelaar ventilatie

### Vloerverwarming

Controle:

1. Heeft u warm water?
  - a. Ja, dan kunt u in de berging controleren of er volumestroom is door de vloerverwarming. Ziet u zoals onderstaande de rode cirkels omhoog staan, dan is er stroming en wordt de woning verwarmd.
2. Zo nee, dan dient u een bericht te sturen naar Rochdale en zij zorgen dat er een installateur langs komt.
  - a. **U MAG ABSOLUUT NIET AAN DIT ONDERDEEL KOMEN!**

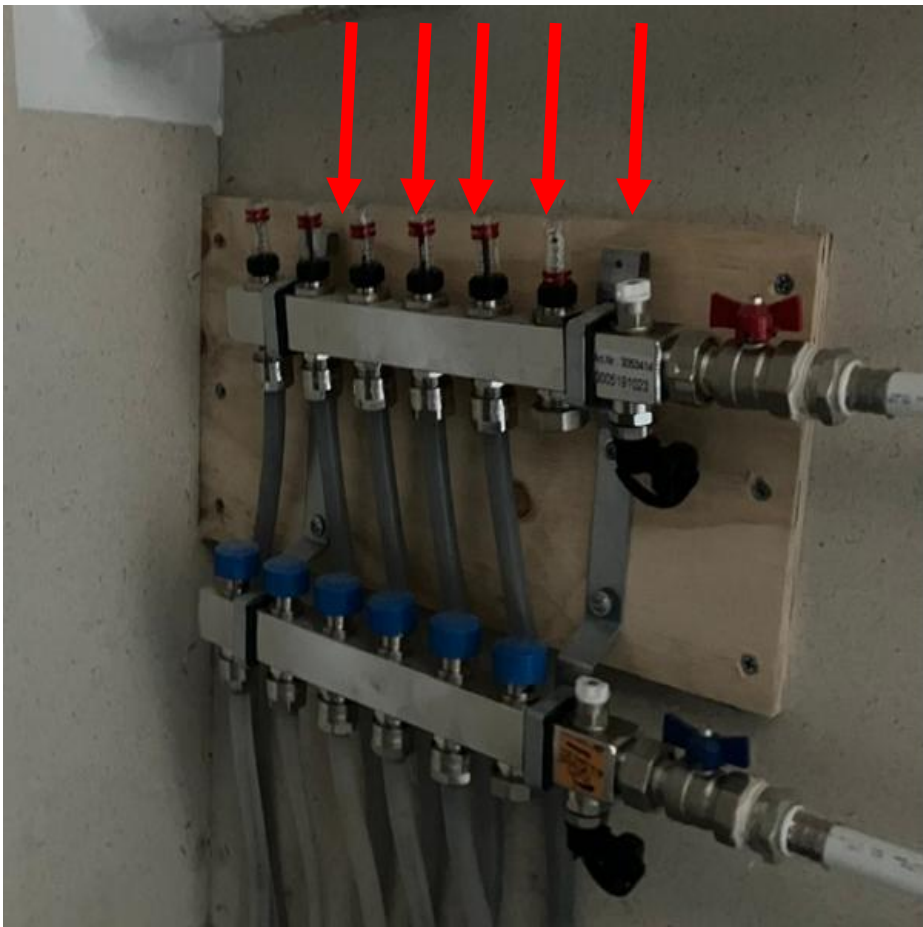

## Warmtepomp

Onderstaande ziet u de Warmtepomp unit. Deze zorgt dat u warm water, verwarming en koeling in uw woning heeft.

**Let op!** Het water dat door de leidingen in de vloer loopt, is 38graden. Het duurt even voordat uw woning warm wordt.

**Tip:** zet de nachtstand maximaal 2 graden lager. Op deze manier voelt u in de ochtend de warmte wel in de woning en koelt de woning niet te hard af.

Op de warmtepomp kunt u niets regelen, dit gebeurt met de thermostaat in het woongedeelte.



# Bedieningshandleiding

## Hoofdbediening

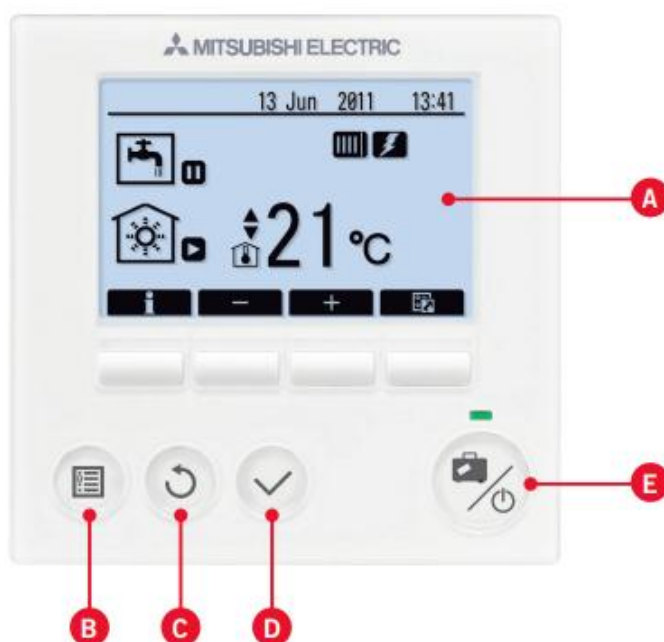

Naam	Functie
<b>A</b> Scherm	Scherm waarin alle informatie wordt weergegeven.
<b>B</b> Menu	Toegang tot systeeminstellingen voor basisinstellingen en wijzigingen.
<b>C</b> Terug	Keer terug naar het vorige menu.
<b>D</b> Bevestig	Selecteren of opslaan (Enter-toets)
<b>E</b> Aan/Uit/Vakantie	Als het systeem is uitgeschakeld, kunt u het door één keer te drukken inschakelen. Drukt u nogmaals, wanneer het systeem is ingeschakeld, wordt de Vakantieregeling ingeschakeld. Als u de knop 3 seconden ingedrukt houdt, wordt het systeem uitgeschakeld.*
<b>F1-4</b> Functietoetsen	Voor het scrollen door het menu en het aanpassen van instellingen. Functie wordt bepaald door het menuscherm dat zichtbaar is op scherm A.

\* Wanneer het systeem is uitgeschakeld of als de voeding is losgekoppeld, werken de beveiligingsfuncties voor de cilinder (bijv. anti-vriesstand) niet. Bedenk dat wanneer deze veiligheidsfuncties niet zijn ingeschakeld de cilinder beschadigd kan raken.



## Pictogrammen

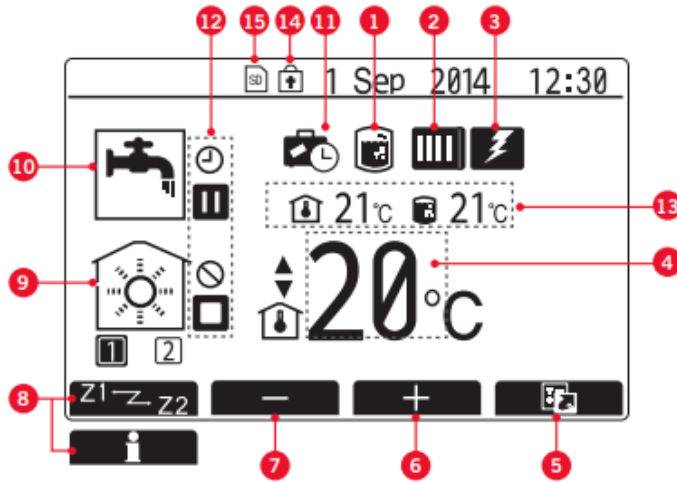

1	Legionellapreventie	Wanneer dit pictogram wordt weergegeven, is de "Stand Legionella-preventie" actief.
2	Warmtepomp	"Warmtepomp" draait. Ontdooien Noodverwarming
3	Elektrische verwarming	Wanneer dit pictogram wordt weergegeven zijn de "Elektrische verwarmingstoestellen" (boosterwarming of doppelweerstand) in gebruik.
4	Doeltemperatuur	Doelvoorlooptemperatuur Doelkamertemperatuur Compensatiecurve
5	OPTIE	Wanneer u op de functieknop onder dit pictogram drukt, wordt het scherm Optie weergegeven.
6	+	Laat gewenste temperatuur toenemen.
7	-	Laat gewenste temperatuur afnemen.
8	Z1  Z2	Wanneer u op deze functieknop onder dit pictogram drukt, wordt overgeschakeld tussen Zone1 en Zone2.
	Informatie	Wanneer u op deze functieknop onder dit pictogram
9	Stand ruimteverwarming (koeling)	Verwamingsmodus Zone1 of Zone2 Koelmodus
10	SWW-modus	Normaal of ECO-stand
11	Vakantieregeling	Wanneer dit pictogram wordt weergegeven, is "Vakantieregeling" geactiveerd.
12		Programma Verbieden Serverregeling Stand-by Stand-by * Stoppen In bedrijf
13	Actuele temperatuur	Actuele kamertemperatuur Actuele watertemperatuur van SWW-tank
14		De Menuknop is vergrendeld of het overschakelen van de bedrijfsstanden tussen SWW en verwarming worden uitgeschakeld in het scherm Optie. **
15		SD-geheugenkaart (NIET voor de gebruiker) ingebracht.

Let op:

Schouten Techniek heeft de installatie ingeregeld en in bedrijf gesteld, graag geen wijzigingen aanbrengen in het menu.

De volgende knoppen zijn voor u als gebruiker van toepassing:

- 6 temperatuur hoger
- 7 temperatuur lager
- 9 installatie op koelen of op verwarmen zetten, graag deze controleren waarop deze bij in gebruikname woning staat
- 10 Normaal of Eco
- 11 vakantieregeling
- 13 actuele ruimte temperatuur wordt weergegeven

**De thermostaat mag niet worden verwijderd ivm behangen of schilderen!!!**

**Intercom:**

**De Intercom mag niet worden verwijderd ivm behangen of schilderen!!!**



**GOWIN**  
Telefoon toestel T-5924

**Functieverklaring van de toetsen**

- e** Haak contact (zichtbaar als de hoorn er af is)
- d** Deuropener toets (deuropener)
- a** \* Extra functietoets: speciale functies in rust intercomoproep naar toestel 3.
- b** \* Extra functietoets: activeren extra relais op deurpaneel portiers oproep, intercomoproep naar toestel 1.
- c** \* Extra functietoets: speciale functies intercomoproep naar toestel 2.

Status LED

\* Indien de doktersfunctie actief opent de deur automatisch na aanbellen van de bezoeker, instellen van de functietoetsen en aan/uit zetten doktersfunctie, zie de handleiding T-5924.  
*Vraag uw installateur welke hoorn u wilt wijzen indien gewenst!*

**c** Telefoonhoorn

**Beschrijving werking:**

Als op uw bedrukker bij de entree gedrukt wordt klinkt **ongeveer** (1 x) het oproepsignaal welke is ingesteld. Hierna stopt het oproepsignaal en heeft u ca. 45 seconden de tijd om de hoorn **c** op te nemen en de oproep te beantwoorden.

Na deze 45 seconden is de oproep vervallen en gaat het intercomsysteem weer in rust.

Na opnemen van de hoorn heeft u maximaal 1½ minuut gesprekstijd. Na het verlopen van de tijd of het voortijdig ophangen is de installatie weer in rust. „Afhankelijk van de ingestelde tijd“

**Wenst u de bezoeker niet toe te laten;** hang de hoorn **c** weer terug, de installatie is weer in rust.

**Wenst u de bezoeker wel toe te laten;** druk kort (ca. 1 seconde) op toets **d**, hang de hoorn weer terug, de installatie is weer in rust.

**Wanneer de etagebel op het toestel is aangesloten:** U hoort een elektronisch signaal welke anders klinkt dan het signaal vanaf het paneel: er staat iemand bij de voordeur van uw appartement. **Wordt tijdens een gesprek bij uw voordeur aangebeld dan zal door de hoorn dit signaal op de achtergrond hoorbaar zijn.**

**Geavanceerde instellingen als:** Oproepvolume, soort oproeptoon, doktersfunctie en instellen optietoetsen, zie hiervoor de uitgebreide handleiding van de T-5924.

**Opmerking:** de aangegeven tijden zijn systeem afhankelijk en zijn vooraf ingesteld.

\*In de nachtmodus (niet storen) knippert de led **rood**. **Let op!** U bent dan niet bereikbaar vanaf de hoofdentree!  
Als de dokterfunctie is geactiveerd knippert de led **groen**. **Let op!** de deur wordt automatisch geopend en de oproep automatisch beëindigd.

HET LOSKOPPELEN EN/OF VERPLAATSEN VAN HET TOESTEL. MAG IN VERBAND MET DE GARANTIEPAALEN EN/OF DOOR DAARTOE GEXWAARDEERDE PERSONEN GEBEUREN

Rev 0118

**Ventilatie:** Bestaande uit WTW Unit met 2x een 4- standenschakelaar en Co2 opnemers

Uw Warmte Terug Win Unit is heel stil en verdeelt de lucht goed door de woning. Daardoor maakt hij nauwelijks geluid.



Als u denkt dat de ventilatie het niet doet, kunt de werking controleren:

1. Kijk in de berging, Als u op de unit een groen lampje zie branden is de installatie in bedrijf
2. wanneer deze rood knippert is er een storing, dan dient u een bericht te sturen naar Rochdale en zij zorgen dat er een installateur langs komt.



3. De ventilatie is ook voorzien van CO2-sensor. Een CO2-sensor is geschikt voor verblijfsruimtes zoals de woonkamer en/of slaapkamer(s). De CO2-sensor meet continu de binnen luchtkwaliteit in deze ruimtes en past daar de ventilatie automatisch op aan, afhankelijk van het CO2-gehalte in de ruimte. Bij juiste werking brandt er een groen lampje, wanneer deze rood knippert is er geen verbinding tussen sensor en WTW unit, dan dient u een bericht te sturen naar Rochdale en zij zorgen dat er een installateur langs komt.



**De Co2 sensor mag niet worden verwijderd ivm behangen of schilderen!!!**

**Afzuigrooster** in keuken, badkamer en berging



**Toevoerrooster** in Slaapkamer en woonkamer



**Let op! De ventilatie ventielen zijn per ruimte ingesteld. Als u deze schoon heeft gemaakt, zorg ervoor dat de ventielen op hetzelfde punt wordt teruggeplaatst.**

In de keuken en badkamer vindt u een 4 standen schakelaar. Hiermee bedient u de ventilatie unit.



Ventilator = vakantiemodus

Stand 1: normale stand

Stand 2: leef condities met visite.

Stand 3: douche en koken.

Let op: dat beide schakelaars minimaal op stand 1 staan, bijv. als schakelaar keuken op de ventilator staat, werkt de schakelaar in badkamer niet!

Zet de schakelaar altijd terug op stand 1.